



**VÝROČNÁ SPRÁVA
CENTRA PRE DETI A RODINY
BRATISLAVA – UČITEĽSKÁ
ZA ROK
2025**

Vypracoval: PaedDr. Slavka Oroszová a tím
zamestnancov
21.03.2026

OBSAH

| | |
|---|-----------|
| 1. Základné identifikačné a kontaktné údaje | str.2 |
| 2. Pôsobisko vykonávania opatrení | str.2 |
| 3. Účel Centra pre deti a rodiny BA- Učiteľská | str.3 |
| 4. Priestorové podmienky Centra pre deti a rodiny BA-Učiteľská..... | str.4,5 |
| 5. Organizačná štruktúra | str.6 |
| 6. Rozvoj a vzdelávanie vlastných zamestnancov..... | str.7 |
| 7. Metodická činnosť..... | str.8 |
| 8. Štatistické údaje..... | str.9 |
| 9. Rozpočet organizácie..... | str.10,11 |
| 10. Aktivity Centra pre deti a rodiny BA- Učiteľská, | str.12 |
| 11. Aktivity vytvorené pre deti a ich záujmová činnosť..... | str.13 |
| 12. Spolupráca Centra pre deti a rodiny BA- Učiteľská s verejnosťou a sponzormi..... | str.14 |

1. ZÁKLADNÉ IDENTIFIKAČNÉ A KONTAKTNÉ ÚDAJE

| | |
|-----------------------------|--|
| Názov zariadenia : | Centrum pre deti a rodiny Bratislava- Učiteľská |
| Sídlo : | Učiteľská 42, 821 06 Bratislava |
| Kraj : | Bratislavský |
| IČO : | 31746659 |
| DIČ: | 2020951559 |
| Štatutárny zástupca : | PaedDr. Slavka Oroszová |
| Kontakt : | +421 918 903 834 |
| E-mail / webová stránka : | riaditel@detskydomovbratislava.sk www.detskydomovbratislava.sk |
| Schválená kapacita celkom : | 52 |
| Počet pracovných úväzkov: | 51,5 |

2. PÔSOBIŠKO VYKONÁVANIA OPATRENÍ CENTRA PRE DETI A RODINY BA- Učiteľská

Centrum pre deti a rodiny Bratislava- Učiteľská má svoju pôsobnosť rozdelenú a to:

- a) na adrese Učiteľská č. 42, 821 06 Bratislava- Podunajské Biskupice, kde sú ubytovaní klienti pobytovou formou v 24 hod. nepretržitej prevádzke,
- b) v profesionálnej náhradnej rodine v mieste trvalého pobytu profesionálneho náhradného rodiča (ďalej len „PNR“).

3. ÚČEL CENTRA PRE DETI A RODINY BA- Učiteľská

Účelom centra (podľa § 45 ods. 1 písm. a) až c) a § 46 ods. 1 písm. a) prvého bodu zákona je vykonávanie:

a) opatrení dočasne nahrádzajúcich dieťaťu jeho prirodzené rodinné prostredie alebo náhradné rodinné prostredie na základe rozhodnutia súdu o nariadení ústavnej starostlivosti, o nariadení neodkladného opatrenia alebo o uložení výchovného opatrenia (ďalej len „pobytové opatrenie súdu“),

b) opatrení pobytovou formou pre deti na predchádzanie vzniku, prehĺbovania a opakovania krízových situácií dieťaťa v prirodzenom rodinnom prostredí alebo náhradnom rodinnom prostredí na základe dohody po predchádzajúcom písomnom odporúčaní orgánu sociálnoprávnej ochrany detí a sociálnej kurately,

c) ambulantné a terénne opatrenia pre dieťa, rodičov a osobu, ktorá sa osobne stará o dieťa.

Centrum pre deti a rodiny BA- Učiteľská a jeho odborný tím poskytuje aj:

1. pomoc náhradným rodičom pri adaptácii dieťaťa na nové rodinné prostredie, ktorá spočíva v pomoci a podpore pri upevňovaní vzťahu medzi náhradným rodičom a dieťaťom, poskytovanie psychologického poradenstva,
2. pomoc pri zvládaní náhradnej starostlivosti a jej vplyvu na rodinný systém a pomoc pri riešení problémov s výchovou (voľba výchovných štýlov, nastavovanie pravidiel atď.),
3. sprevádzanie a podpora novovzniknutých vzťahov, odborná pomoc v prípade vzniknutých problémov (stabilizácia prežívania, podpora hľadania nových riešení a pod.),
4. identifikácia dynamiky rodinného systému – komunikačné štýly, atmosféra v rodine, výchovné metódy, spôsob riešenia konfliktov,

5. sprevádzanie pri vytváraní vzťahov dieťaťa s náhradnou rodinou, jej jednotlivými členmi, širšou rodinou a okolím a sprevádzanie náhradného rodiča pri vytváraní / obnove vzťahov medzi dieťaťom a biologickou rodinou,
6. zhodnotenie silných a slabých stránok náhradnej rodiny pri obnove vzťahu dieťaťa s jeho biologickou rodinou,
7. pomoc pri vyladení vzťahov medzi náhradnými a biologickými rodičmi a dieťaťom,
8. podpora identity dieťaťa (kultúrna, etnická, náboženská identita a pod.) a kontinuity jeho životnej histórie,
9. uľahčenie riešenia rodinných alebo výchovných problémov v náhradnej rodine a to identifikácia skutočných príčin problémov, práca na eskalácii problému, hľadanie možných riešení,
10. podpora očakávanej zmeny v správaní dieťaťa, voľba výchovného štýlu pri danom dieťati,
11. psychologické poradenstvo náhradnému rodičovi pri pomoci dieťaťu vyrovnat' sa so stratou najmä: a) pomoc pri spracovaní straty – strata vzťahov v rodine (úmrtie v rodine: v biologickej rodine i náhradnej rodine),
b) spoznanie osobnej histórie záťaž a strát dieťaťa a porozumenie jeho spôsobom vyrovnávania sa s prežívanými emóciami.

4. PRIESTOROVÉ PODMIENKY CENTRA PRE DETI A RODINY BA- UČITEĽSKÁ

- Centrum pre deti a rodiny Bratislava – Učiteľská disponuje kmeňovou budovou o výmere 2 268m² v lokalite Podunajské Biskupice, pričom pozemok, na ktorom sa táto budova nachádza, je vo vlastníctve Magistrátu hl. mesta Bratislavy. Centrum pre deti a rodiny Bratislava – Učiteľská za nájom pozemku neplatí, nakoľko sme v zmysle všeobecno-záväzného nariadenia oslobodení od platenia prenájmu pozemku a dane z nehnuteľnosti.

- K budove prináleží rozsiahly areál, na starostlivosti ktorého sa podieľajú deti v rámci ergoterapie (pestovanie kvetov, zeleniny a ovocia, záhradnícke práce). Jeho súčasťou je multifunkčné ihrisko (volejbal/basketbal/futbal) a in-line dráha, pričom tieto outdoorové aktivity v nezastupiteľnej miere prispievajú k rozvíjaniu osobnosti detí a umožňujú im aktívne tráviť voľný čas.
- Centrum pre deti a rodiny Bratislava- Učiteľská vykonáva pobytové opatrenia súdu pre deti a mladých dospelých v 4 samostatne usporiadaných skupinách a 4 profesionálnych náhradných rodinách. Samostatne usporiadané skupiny sú umiestnené v budove CDR BA- Učiteľská v 4 bytových jednotkách. Profesionálni náhradní rodičia poskytujú starostlivosť deťom vo vlastných priestoroch- v ich bydlisku.
- Kapacita v samostatne usporiadaných skupinách je schválená na max. 4x po 8 klientov, t. j. 32 maloletých klientov na pobytovej forme.
- Okrem samostatne usporiadaných bytových jednotiek pre maloletých klientov CDR BA- Učiteľská je k dispozícii ešte jedna bytová jednotka, ktorá je bydliskom pre mladých dospelých, ktorí po dovŕšení 18. roku života naďalej na základe rozhodnutia pani riaditeľky ostávajú v CDR BA- Učiteľská pokiaľ sa vzdelávajú alebo nemajú ešte ukončené vzdelanie.
- Kapacita v bytovej jednotke pre mladých dospelých je schválená na 3 klientov, bytová jednotka disponuje dvomi nepriechodnými izbami so samostatným vstupom, kúpeľňou, WC a kuchyňou, kde si mladý dospelý sami zabezpečujú stravu a starajú sa o čistotu oblečenia a poriadok v bytovej jednotke.
- Odborný tím a všetky ďalšie oddelenia majú pre svoju prácu vytvorené podmienky v administratívnej budove v sídle Centra pre deti a rodiny BA- Učiteľská

5. ORGANIZAČNÁ ŠTRUKTÚRA

Nižšie uvedená Organizačná štruktúra bola schválená dňa 11.12.2024 a je aktuálne platná a účinná od 1.1.2025.

Príloha k organizačnému poriadku

Centrum pre deti a rodiny Bratislava-Učiteľská, Učiteľská č. 42, 821 06 BRATISLAVA

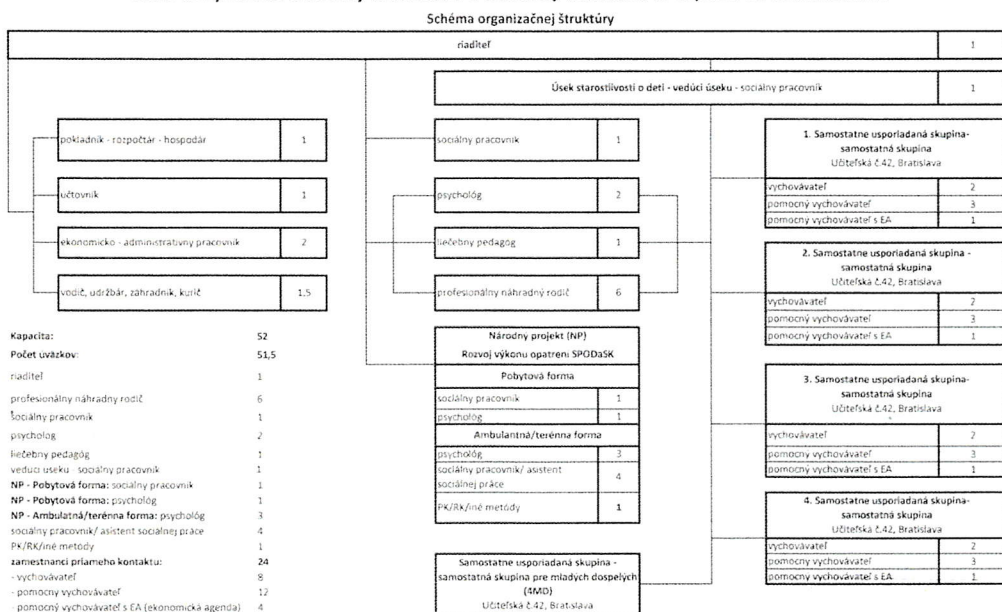

| | |
|--|------|
| Kapacita: | 52 |
| Počet užívajcov: | 51,5 |
| riadiťel | 1 |
| profesionálny náhradný rodič | 6 |
| sociálny pracovník | 1 |
| psychológ | 2 |
| liečebný pedagóg | 1 |
| vedúci úseku - sociálny pracovník | 1 |
| NP - Pobytová forma: sociálny pracovník | 1 |
| NP - Pobytová forma: psychológ | 1 |
| NP - Ambulantná/terénna forma: psychológ | 3 |
| sociálny pracovník / asistent sociálnej práce | 4 |
| PK/RK/iné metódy | 1 |
| zamestnanci priameho kontaktu: | 24 |
| - vychovávateľ | 8 |
| - pomocný vychovávateľ | 12 |
| - pomocný vychovávateľ s EA (ekonomická agendia) | 4 |
| ekonomickí zamestnanci | 4 |
| prevádzkovi zamestnanci | 1,5 |

Schéma organizačnej štruktúry je platná a účinná od 01.01.2025.

V Bratislave schválil dňa: 11.12.2024
Mgr. Michal Krivošák
námestník sekcie sociálnych vecí a rodiny
Ústredie práce, sociálnych vecí a rodiny

V Bratislave predkladá dňa: 14.11.2024
PaedDr. Slávka Groszová
načiteľka centra pre deti a rodiny

6. ROZVOJ A VZDELÁVANIE VLASTNÝCH ZAMESTNANCOV

Z celkového počtu zamestnancov bolo zaradených do vzdelávania 45 zamestnancov a supervízií sa zúčastnilo 45 zamestnancov.

Na rok 2025 uvádzame nasledovné ciele vzdelávania:

- **Odborné podcasty:** Zdravá duša, 13 hříchu rodičovství, Deti bez návodu, Dr. Martin, Moderná psychológia- poskytnú zamestnancom kvalitné odborné rozhovory s terapeutmi, lekármi a inými odborníkmi na základe, ktorých sa inšpirujeme pri odbornej ako aj pedagogickej práci
- **Inovačné vzdelávanie:**
 1. Rozpoznávanie skrytých emócií a neverbálnej komunikácie u žiakov,
 2. Dieťa s ADD , ADHD v čase mimo vyučovania,
 3. Ako pracovať s traumatizovanými deťmi,
 4. Podpora reziliencie. Ako posilniť odolnosť pedagogických a odborných zamestnancov a detí.
- **Odborné konferencie**
- **Samoštúdium zamestnancov zamerané na :** Štúdium nových prístupov k zvládaniu emócií a problémového správania u detí, Diagnostika a didaktika v pedagogike, Prehľadovanie odborných poznatkov a prístupov pri práci s deťmi v náhradnej starostlivosti, ktoré podporujú ich bezpečný vývin, emočnú reguláciu a adaptáciu v rodinnom prostredí
- **On-line vzdelávania:**

Vzdelávanie v oblasti psychotraumatológie,

 - Ako viesť ťažké rozhovory,
 - Zvládanie ťažkých rozhovorov a emočná regulácia,
 - Komplexná vývinová trauma a jej dôsledky,
 - KBT techniky pri práci s úzkostnými deťmi,
 - Diagnostika detí predškolského veku v systéme podporných opatrení
 - Diagnostika detí mladšieho a staršieho školského veku v systéme podporných opatrení
 - Adaptačné a obranné mechanizmy u detí s komplexnou traumou
 - Agresivita a deeskalačné techniky

- Duševné zdravie a stratégie podpory duševného zdravia u pedagogických a odborných zamestnancov
- Poskytovanie podporných opatrení pre deti v mladšom a staršom školskom veku,
- Poskytovanie podporných opatrení ako nástroj sociálnej inklúzie

Metodické stretnutia za jednotlivé oblasti

Cieľom bude zlepšenia pedagogických a odborných schopností, zvýšiť odbornosť a schopnosť prispôbovať sa meniacim sa potrebám nášho klienta- dieťa-rodíča. vzdelávanie zamestnancov ponukou aktuálnych webinárov, konferencií, workshopov, prednášok, seminárov a odbornej literatúry. Tiež sa zamerať na rozvoj komunikačných a interpersonálnych zručností pre efektívnu prácu s dieťaťom a jeho rodinou a podpora ich celkového rozvoja.

7. METODICKÁ ČINNOSŤ

Samostatne usporiadané skupiny(SUS) hospodárili samostatne s vyčleneným rozpočtom podľa internej normy CDR BA- Učiteľská. V zariadení je zavedený systém porad a to:

- 1x mesačne porada rodinná, t. j. vždy jedna SUS, odborný tím a riaditeľ,
- 4x ročne Veľká porada, kde sa zúčastnia všetci zamestnanci CDR.

Riaditeľ zabezpečoval kompletnú informovanosť všetkých zamestnancov zariadenia.

8. ŠTATISTICKÉ ÚDAJE

Pobytové opatrenia:

Analýza odchodu, príchodu detí CDR v r. 2025:

Počet detí kapacita: **52**

Počet prijatých detí v roku 2025: **16**

Počet odídených detí z CDR celkovo: **15**

Počet odídených mladých dospelých: **2**

Počet premiestnených detí na základe rozhodnutia súdu: **1**

Počet odídených detí z dôvodu sanácie: **7**

Počet detí do NRS: **5**

| | A | B | C | D | E | F | G | H | I | J |
|----|---|--|----------------------------|----|-------|-----------------------|------------------------|--------------------------------------|-----------------------------------|---|
| 2 | 21. modul | Ambulantná alebo terénna forma opatrení | | | | | | | | |
| 3 | | | | | | | | | | |
| 4 | | | | | 1. r. | Počet klientov v roku | Počet detí (zo stl. 1) | Počet iné osoby/ rodičia (zo stl. 1) | Na požiadanie dieťaťa (zo stl. 1) | |
| 5 | | a | | | b | 1 | 2 | 3 | 4 | |
| 6 | | Ambulantná alebo terénna forma opatrení | | | 1 | 298 | 146 | 152 | 0 | |
| 7 | | § 11 ods.2 - opatrenia pre dieťa a rodičov v rozvodových rozhodovných situáciách | | | 2 | 19 | 8 | 11 | 0 | |
| 8 | | sociálne poradenstvo | ambulantná forma | | 3 | 14 | 6 | 8 | 0 | |
| 9 | terénna forma | | 4 | 0 | 0 | 0 | 0 | | | |
| 10 | ambulantná a terénna forma | | 5 | 0 | 0 | 0 | 0 | | | |
| 11 | v tom (z riadku 2) | psychologická pomoc | ambulantná forma | | 6 | 5 | 2 | 3 | 0 | |
| 12 | terénna forma | | 7 | 0 | 0 | 0 | 0 | | | |
| 13 | ambulantná a terénna forma | | 8 | 0 | 0 | 0 | 0 | | | |
| 14 | | Mediácia ako odborná metóda na uľahčenie konfliktných situácií v rodine | | | 9 | 0 | 0 | 0 | 0 | |
| 15 | | prispôbenie sa novej situácii | ambulantná forma | | 10 | 0 | 0 | 0 | 0 | |
| 16 | terénna forma | | 11 | 8 | 4 | 4 | 0 | | | |
| 17 | ambulantná a terénna forma | | 12 | 7 | 3 | 4 | 0 | | | |
| 18 | | úprava rodinných a sociálnych pomerov dieťaťa | ambulantná forma | | 13 | 6 | 2 | 4 | 0 | |
| 19 | terénna forma | | 14 | 4 | 1 | 3 | 0 | | | |
| 20 | ambulantná a terénna forma | | 15 | 32 | 17 | 15 | 0 | | | |
| 21 | odborné metódy podľa § 11 ods. 5 | podpora riešenia výchovných, sociálnych a iných problémov v rodine | ambulantná forma | | 16 | 15 | 7 | 8 | 0 | |
| 22 | | | terénna forma | | 17 | 27 | 12 | 15 | 0 | |
| 23 | | | ambulantná a terénna forma | | 18 | 52 | 29 | 23 | 0 | |
| 24 | | podpora obnovy alebo rozvoja rodičovských zručností | ambulantná forma | | 19 | 2 | 1 | 1 | 0 | |
| 25 | | | terénna forma | | 20 | 14 | 7 | 7 | 0 | |
| 26 | | | ambulantná a terénna forma | | 21 | 85 | 43 | 42 | 0 | |
| 27 | zhodnotenie situácie dieťaťa a rodiny, posúdenie možnosti rodičov a iných blízkych osôb dieťaťa riešiť situáciu rodiny na určenie miery ohrozenia dieťaťa | ambulantná forma | | 22 | 0 | 0 | 0 | 0 | | |
| 28 | | terénna forma | | 23 | 0 | 0 | 0 | 0 | | |
| 29 | | ambulantná a terénna forma | | 24 | 0 | 0 | 0 | 0 | | |
| 30 | Sociálne poradenstvo mladým dospelým | ambulantná forma | | 25 | 0 | 0 | 0 | 0 | | |
| 31 | | terénna forma | | 26 | 0 | 0 | 0 | 0 | | |
| 32 | | ambulantná a terénna forma | | 27 | 0 | 0 | 0 | 0 | | |
| 33 | Výkon opatrení podľa §44 písm. a) ods.1- podpora a poradenstvo náhradným rodičom | ambulantná forma | | 28 | 0 | 0 | 0 | 0 | | |
| 34 | | terénna forma | | 29 | 2 | 1 | 1 | 0 | | |
| 35 | | ambulantná a terénna forma | | 30 | 11 | 5 | 6 | 0 | | |
| 36 | Poradenstvo-psychologická pomoc rodinám so špecifickým problémom a pri krízových situáciách | ambulantná forma | | 31 | 14 | 6 | 8 | 0 | | |
| 37 | | terénna forma | | 32 | 0 | 0 | 0 | 0 | | |
| 38 | | ambulantná a terénna forma | | 33 | 0 | 0 | 0 | 0 | | |
| 39 | | | | | | | | | | |

9. ROZPOČET ORGANIZÁCIE**Zhodnotenie plnenia záväzných ukazovateľov rozpočtu organizácie**

Tabuľkový prehľad o rozpočte a jeho čerpaní za rok 2025

Rozpočet príjmový k 31.12.2025

| Zdroj | Eko | Uct | Schválený | Upravený | Skut.Manex |
|-------|--------|-----|-----------|----------|------------|
| 111 | 223001 | | 500 | 0 | 0 |
| 111 | 292017 | | 0 | 1000 | 52,05 |
| 111 | 292027 | 003 | 0 | 0 | 0 |
| 111 | 292027 | 017 | 0 | 0 | 0 |
| 71 | 930 | 003 | 0 | 0 | 6793,00 |
| 72c | 311 | 017 | 0 | 0 | 1805,00 |

Rozpočet výdavkový k 31.12.2024

| Zdroj | Prog | Fnc | Eko | Schválený | Aktuálny | Upravený | Skut.Manex | Čerpanie % |
|--------------|---------|------|-----------------|--------------|--------------|--------------|--------------|------------|
| 111 | 07C0502 | 1040 | 610 | 746 351,00 | 833 148,00 | 833 148,00 | 833 148,00 | 100% |
| 111 | 07C0502 | 1040 | 620 | 268 314,00 | 310 593,86 | 310 593,86 | 310 593,86 | 100% |
| 111 | 07C0502 | 1040 | 630 | 121 554,00 | 202 215,14 | 202 215,14 | 201 513,67 | 99,65% |
| 111 | 07C0502 | 1040 | 640 | 68 826,00 | 100 480,00 | 100 480,00 | 99 657,14 | 99,18% |
| 111 | OEKOH | 1040 | 630 | 0,00 | 14 300,00 | 14 300,00 | 14 270,13 | 99,79% |
| SPOLU | | | 600 | 1 205 045,00 | 1 460 737,00 | 1 460 737,00 | 1 459 182,80 | 99,89% |
| 1BB1 | 06G2101 | 0412 | 610,620,630,640 | 0,00 | 132 035,98 | 132 035,98 | 132 035,98 | 100% |
| 1BB2 | 06G2101 | 0412 | 610,620,630,640 | 0,00 | 23 300,47 | 23 300,47 | 23 300,47 | 100% |
| 3BB1 | 06G2101 | 0412 | 610,620,630,640 | 0,00 | 42 318,38 | 42 318,38 | 42 318,38 | 100% |
| 3BB2 | 06G2101 | 0412 | 610,620,630,640 | 0,00 | 7 467,91 | 7 467,91 | 7 467,91 | 100% |
| SPOLU | | | 600 | 0,00 | 205 122,74 | 205 122,74 | 205 122,74 | 100% |

ROZPOČET k 31.12.2025

Zo štátneho rozpočtu malo CDR BA Učiteľská v roku 2025 pridelené finančné prostriedky vo výške:

1.205.045 EUR

Upravený rozpočet pridelených fin. prostriedkov k 31.12.2025 bol:

1.463.637 EUR

Čerpanie fin. prostriedkov bolo vo výške:

1.462.082,80 EUR

Darovací účet:

6.500,30 EUR k 1.1.2025

4.932,35 EUR k 31.1.2025

Projektová dokumentácia k streche – 2.900 EUR

Havarijný stav strešného zvodu – 1.230 EUR

Maliarske práce /maľovanie chodby, kancelárie/ - 994 EUR

10. AKTIVITY CENTRA PRE DETI A RODINY BA- UČITEĽSKÁ

Tak ako po minulé roky aj v roku 2025 sa výchovná činnosť v samostatne usporiadaných skupinách zameriavala najmä na všestranný rozvoj osobnosti detí s dôrazom na:

- **športové aktivity** (najmä korčuľovanie, bicyklovanie, futbal, tenis, kolobežkovanie),
- **budovanie pracovných zručností** (práce v areáli centra, pestovanie, polievanie kvetín a trávy, údržba kvetín, varenie),
- **rozvíjanie kreativity** (výtvarné aktivity pri výzdobe izieb, skupín, priestorov centra, fotografovanie, vytváranie prezentácií zážitkov detí počas roka v skupine),
- **rozvíjanie čitateľských zručností** (práca s čítaným textom a knihami v priebehu celého roka- k dispozícii je v CDR bohato vybavená knižnica s rôznymi žánrami, ktorá je pravidelne dopĺňaná aj knihami od našich darcov).

11. AKTIVITY VYTVORENÉ PRE DETI A ICH ZÁUJMOVÁ ČINNOSŤ

V roku 2025 priala situácia aktivitám a preto sa deti zúčastnili lyžiarskeho výcviku 23.2. – 01.3.2025 na Martinských Holiach v čase Jarných prázdnin.

Iné aktivity počas roka:

Grécko Tábor 14.6.2025 – 30.6.2025

Financované OZ- DONATINO

Biela Skala- ZUBEREC – 05.7.2025 - 12.2025

⇒ Štátny rozpočet + Darovací účet štátna pokladnica

Margita – Ilona – 19.7.2025 - 26.7.2025

⇒ Štátny rozpočet

Tábor – Novot' Nevádzova – 27.7.2025 - 02.8.2025

⇒ Financované KLOKAN naše OZ

Chata Topoľčianky – 27.7.2025 – 1.8.2025

⇒ Štátny rozpočet

Denný Tábor – 4.8.2025 – 15.8.2025

⇒ Štátny rozpočet + Darovací účet štátna pokladnica

IWCB(Klub žien) pre deti počas celého roku tiež organizuje aktivity ako Hľadanie Veľkonočných vajíčok, Medzinárodný deň detí, návšteva kina, Halloween, Vianočná párty a podobne.

12. SPOLUPRÁCA CENTRA PRE DETI A RODINY BA- UČITEĽSKÁ S VEREJNOSŤOU A SPONZORMI

- Pani Zorvan Michaela s manželom a priateľmi- Mikulášske balíčky pre všetky deti
- Szylwia Kiss- Mikuláš pre deti,
- IWCB(International Womens Club of Bratislava), projekt na MDD a Vianoce a počas roku 2025,
- Cambridge School- projekt Vianoce
- DELL s.r.o., projekt „ Vianočný stromček želaní“,
- Súkromný darca Lamoš Roman s manželkou a priateľmi- realizácia prání pre všetky deti z CDR,
- Ministerstvo obrany SR, veliteľstvo Ozbrojených síl- darčeky pre deti,
- Ministerstvo pôdohospodárstva
- OZ Donattino
- Gatto Matto reštaurácia
- Súkromní darcovia, ktorí si nepriali byť menovaní a ktorí pomáhajú pravidelne a nezištne.
- Program BUDDY
- Kuehne + Nagel s.r.o.
- SvF STU

v Bratislave, dňa 21.03.2025

PaedDr. Slavka Oroszová
Riaditeľka CDR BA- Učiteľská

